

# Un Irlandais sur la ferme Logan

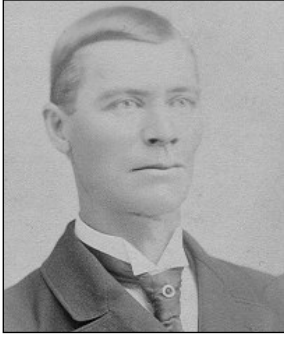

Ci-joint la photo de mon arrière-grand-père, William Henry Heazle, fils de Benjamin et de Ann Evans. La photo a probablement été prise entre 1892 et 1900 par le photographe L. Côté.

## Nicole Labrèche

Benjamin Heazle est né vers 1829 à Bandon dans le comté de Cork en Irlande. Il arrive à Montréal en 1865 après avoir obtenu son congé de l'armée britannique. Il est accompagné de son épouse Ann Evans et leurs trois enfants : Benjamin né à Montréal alors que le 39th Regiment of Foot était stationné temporairement au Québec, William Henry, mon arrière-grand-père, et Eliza Ann tous les deux nés aux Bermudes. Deux autres enfants naîtront

à Montréal, Thomas George et Henry.

En Irlande, Benjamin était barbier, métier qu'il exerce aussi à Montréal selon les Bottins Lovell des années 1866, 1867 et 1871. Toujours selon ces bottins, en 1871 Benjamin et sa famille demeurent sur la ferme Logan. Je ne sais pas exactement depuis quand ils habitent sur la ferme car Benjamin n'est pas mentionné dans les bottins des trois années précédentes.

Étaient alors inscrits en tant que résidants sur la ferme :

Logan Sir W.E., F.R.S., G.S.,  
Benjamin Heazle, barbier,  
William Drysdale, chasseur,  
Samuel Morgan, laboureur,  
Joseph Richarson et William Wall, deux ouvriers,  
Thomas Maire, jardinier  
et neuf fermiers, Thomas Irving, Philip Rielly, Martin Ladouceur, Robert Elliot sen., Robert Elliot jun, William Wall, James Mearn , Joseph Richardson , Philip O'Reilly.

Benjamin décède le 23 juin 1871. Ann épouse James Foscett le 29 septembre de la même année. La famille restera sur la ferme encore une autre année.

William Henry Heazle, deuxième enfant de Benjamin et d'Ann, jardinier de métier, revient quelques années plus tard sur la ferme Logan. Avait-il appris son métier de Thomas Maire qui était jardinier sur la ferme alors qu'il y demeurait avec ses parents ? On ne le saura jamais mais c'est le métier qu'il exercera toute sa vie. S'il n'y a pas d'erreur dans les Bottins Lovell, William Henry sera sur la ferme de 1882 à 1887. A-t-il participé aux travaux de création du Parc Logan? Je n'ai malheureusement pas cette réponse. Selon l'histoire familiale il aurait été jardinier au Collège McGill.

Le patronyme de notre ancêtre Benjamin variera selon la descendance de ses enfants, en Heazle, Heazel et Hazel.